

# 臺中市勞動檢查處

中華民國 104 年度

(自104年1月1日起至104年12月31日止)

# 單位預算



# 臺中市勞動檢查處

## 目次

中華民國104年度

甲、預算總說明	13261- 1頁
乙、主要表	
1. 歲入來源別預算表	13261- 6頁
2. 歲出機關別預算表	13261- 7頁
丙、附屬表	
1. 歲入項目說明提要與預算明細表	13261- 8頁
2. 歲出計畫說明提要與各項費用明細表	13261- 9頁
3. 歲出用途別科目分析表	13261-15頁
4. 資本支出分析表	13261-16頁
5. 人事費彙計表	13261-17頁
6. 人事費分析表	13261-18頁
7. 派員出國計畫預算總表	13261-19頁
8. 派員出國計畫預算類別表-考察、訪問	13261-20頁
9. 公務車輛明細表	13261-21頁
10. 歲出按職能及經濟性綜合分類表	13261-22頁



# 臺中市勞動檢查處

## 預算總說明

中華民國 104 年度

### 一、現行法定職掌

- (一) 機關主要職掌：辦理本市職業安全衛生法及勞動基準法適用範圍之事業單位安全衛生檢查、勞動條件檢查、安全衛生專業檢查、採樣分析、危險性機械設備監督檢查、危險性工作場所審查、職業災害調查、統計及安全衛生宣導、輔導、訓練等業務。
- (二) 內部分層業務：置處長一人，承局長之命，綜理處務，並指揮、監督所屬員工；置秘書一人、技正二人，襄助處長處理處務；下設四課、人事管理員及會計員，分別掌理下列事項：
- 1、第一課：製造業及物理性、化學性等特殊危害作業場所之安全衛生、勞動條件及其他勞動法令之宣導、輔導、監督檢查或審查事項及其職業災害、申訴案件之檢查、處分及答辯案件處理等事項。
  - 2、第二課：營造業之安全衛生、勞動條件及其他勞動法令之宣導、輔導、監督檢查或審查事項及其職業災害、申訴案件之檢查、處分及答辯案件處理等事項。
  - 3、第三課：危險性機械設備宣導、輔導、監督檢查、發證、及其職業災害申訴案件檢查、代行檢查機構督導、處分及答辯案件處理等事項。勞動統計分析、安衛人員組織報備、工作守則報備、職災統計、諮商輔導服務、資訊系統之規劃與管理及勞動檢查綜合規劃業務及其他不屬於各課事項。
  - 4、第四課：製造業及營造業以外適用職業安全衛生法事業(如：倉儲業、交通運輸業、醫療服務業等)之安全衛生、勞動條件及其他勞動法令之宣導、輔導、監督檢查或審查事項及其職業災害、申訴案件之檢查、處分及答辯案件處理等事項。
  - 5、人事管理員，依法辦理人事管理事項。
  - 6、會計員，依法辦理歲計、會計及統計事項。

# 臺中市勞動檢查處

## 預算總說明

中華民國 104 年度

### 組織系統圖

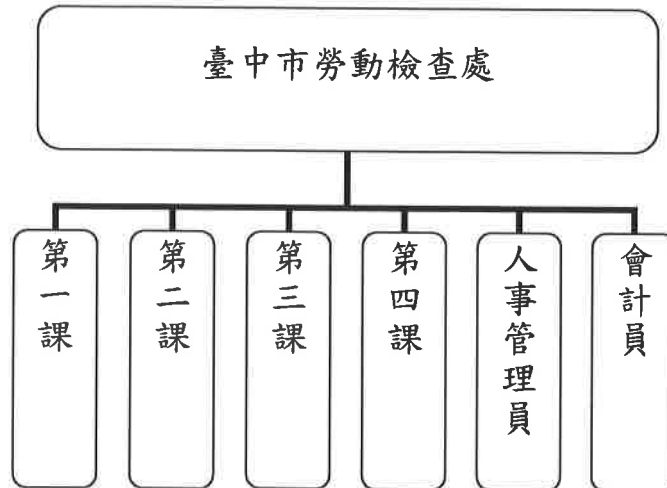

### 員額編制表

類別	法定編制員額	本年度預算員額	上年度預算員額	與上年度預算員額比較增減
合計	42	42	42	-
職員	41	41	41	-
技工	1	1	1	-

# 臺中市勞動檢查處

## 預算總說明

中華民國 104 年度

二、前年度及上年度已過期間計畫實施及預算執行情形：

(一)前年度計畫實施成果及決算辦理概況：

1、歲入部分：

單位：新臺幣千元

項 目	預 算 數	決 算 數	決算數佔預算數%
罰款及賠償收入	600	5,680	946.70%
財產收入	-	1	-
其他收入	-	1	-
合 計	600	5,682	947.00%

2、歲出部分：

單位：新臺幣千元

項 目	預 算 數	決 算 數	決算數佔預算數%
一般行政	25,040	18,930	75.60%
勞動檢查業務	3,937	3,578	90.88%
一般建築及設備	730	730	100.00%
合 計	29,707	23,238	78.22%

# 臺中市勞動檢查處

## 預算總說明

中華民國 104 年度

(二) 上年度已過期間計畫實施及預算執行概況：

1、歲入部分：

單位：新臺幣千元

項 目	預 算 數	截至 5 月底實收數	實收數佔預算數%
罰款及賠償收入	800	2,570	321.25%
合 計	800	2,570	321.25%

2、歲出部分：

單位：新臺幣千元

項 目	預 算 數	截至 5 月底實付數	實付數佔預算數%
一般行政	39,400	11,364	28.84%
勞動檢查業務	5,442	670	12.31%
一般建築及設備	1,178	550	46.69%
合 計	46,020	12,584	27.34%

三、本年度施政計畫重點及預算提要：

(一) 本年度計畫重點及預期績效：

- 1、遵循中央勞動檢查方針及臺中市政府本年度施政綱要，策劃本處勞動檢查業務，以「檢查、宣導、輔導」三合一策略，加強督促本市事單位改善安全衛生設施，建立工安自主管理機制，提昇安全衛生管理績效，以期減少職業災害的發生，確保勞工之安全與健康，並使其建立自動檢查機制，提昇其自主安全衛生管理能力。



# 臺中市勞動檢查處

## 預算總說明

中華民國 104 年度

2、藉由選列高風險之行業及營造業，臨廠(場)深入輔導、指導，達輔導涵蓋 1%，及辦理工安診斷及宣導會擴大提升各業勞工之安全衛生智能，並輔以相關宣導資料發送解說，使其具備危害辨識能力及勞工安全衛生知識，以達成降低職業災害之目的。

### (二) 本年度預算提要及成本估計：

1、歲入部分：歲入預算數 1,000 千元，為罰款及賠償收入 1,000 千元。

2、歲出部分：歲出預算數 46,392 千元，依經費門分：

(1) 經常門預算數 45,742 千元(佔 98.60%)，包括：人事費 38,584 千元，業務費 7,158 千元。其中行政管理 41,009 千元、勞動檢查 4,733 千元。

(2) 資本門部分，一般建築及設備預算數 650 千元。

### 四、其他必要之分析事項：

#### (一) 主要增加原因：

- 1、人員維持費依實際需要調整增加 1,428 千元。
- 2、因應員額調整，配合業務必要需求增加 402 千元。
- 3、3 部小客貨兩用車油料及養護等相關經費增加 80 千元。
- 4、勞動檢查業務新加坡實地考察出國旅費增加 311 千元。

#### (二) 主要減少原因：

- 1、高風險事業單位職業災害預防計畫減少 1,300 千元。
- 2、文康活動費依「104 年度臺中市地方總預算各機關共同編列基準」調降減少 21 千元。
- 3、購置資訊及辦公設備計畫減少 528 千元。

臺中市勞動檢查處  
歲入來源別預算表

中華民國 104 年度

單位：新臺幣千元

科 目				名稱及編號	本年度 預算數	上年度 預算數	前年度 決算數	本年度與 上年度比較	說明及法令依據
款	項	目	節						
				合計	1,000	800	5,682	200	
				經常門合計	1,000	800	5,682	200	
02				03000000000	1,000	800	5,680	200	
	082			罰款及賠償收入					
				03132610000	1,000	800	5,680	200	
			01	臺中市勞動檢查處					
				03132610100	1,000	800	5,680	200	
				罰金罰鍰及怠金					
			01	03132610101	1,000	800	5,680	200	違反職業安全衛生法罰鍰處分。 1,000千元
				罰金罰鍰					
04				06000000000	-	-	1	-	
	094			財產收入					
				06132610000	-	-	1	-	
			01	臺中市勞動檢查處					
				06132610100	-	-	1	-	
				財產孳息					
			01	06132610101	-	-	1	-	
				利息收入					
08				11000000000	-	-	1	-	
	085			其他收入					
				11132610000	-	-	1	-	
			01	臺中市勞動檢查處					
				11132610200	-	-	1	-	
				雜項收入					
			01	11132610210	-	-	1	-	
				其他雜項收入					

臺中市勞動檢查處  
歲出機關別預算表

中華民國 104 年度

單位：新臺幣千元

科 目				本年度 預算數	上年度 預算數	前年度 決算數	本年度與 上年度比較	說 明	
款	項	目	節						名稱及編號
13				00130000000	46,392	46,020	23,238	372	
	002			臺中市政府勞工局主管					
		01		00132610000	46,392	46,020	23,238	372	
				臺中市勞動檢查處					
			01	68132610100	41,009	39,400	18,930	1,609	
				一般行政					
			01	68132610101	41,009	39,400	18,930	1,609	一、本科目包括行政管理
				行政管理					
									二、本年度預算數包括： 人事費38,584千元 業務費2,425千元
									三、本年度預算數與上年度比較： 增加 1,609千元 增列 人事費1,428千元 增列 業務費181千元
		02		68132611000	4,733	5,442	3,578	-709	
				勞動檢查業務					
			01	68132611001	4,733	5,442	3,578	-709	一、本科目包括勞動檢查
				勞動檢查					
									二、本年度預算數包括： 業務費4,733千元
									三、本年度預算數與上年度比較： 減少 709千元 減列 業務費709千元
		03		68132619000	650	1,178	730	-528	
				一般建築及設備					
			01	68132619001	650	1,178	730	-528	一、本科目包括一般建築及設備
				一般建築及設備					
									二、本年度預算數包括： 設備及投資650千元
									三、本年度預算數與上年度比較： 減少 528千元 減列 設備及投資528千元

臺中市勞動檢查處

歲入項目說明提要與預算明細表

經常門

中華民國 104 年度

單位：新臺幣元

罰金罰鍰及怠金  
—  
罰金罰鍰

罰金罰鍰及怠金  
—  
罰金罰鍰

來源別子目及細目編號	03132610101 罰金罰鍰及怠金-罰金罰鍰	承辦單位	第一課、第二課、第三課、第四課	預算金額	1,000千元
歲入項目說明	一.項目內容：違反職業安全衛生法罰鍰處分。 二.法令依據：依據職業安全衛生法。				
科目名稱及編號	單位	數量	單價	預算數	說明及收入依據
合計 03132610101 罰金罰鍰	年	1	1,000,000	1,000,000 1,000,000	違反職業安全衛生法罰鍰處分。

臺中市勞動檢查處

歲出計畫說明提要與各項費用明細表

中華民國 104 年度

單位：新臺幣元

一般行政   行政管理	業務計畫及工作計畫 名稱與編號		68132610101 一般行政-行政管理	承辦單位	第三課	預算金額	41,009千元	一般行政   行政管理
	歲出計畫說明	一.計畫內容：1.法定編制人員人事費。 2.辦理行政管理業務之經常性辦公費。3.文書、檔案、印信、事務、採購、出納、法制、研考、財產管理等事項。 二.預期成果：如期完成。						
分支計畫及用途別科目		單位	數量	單價	預算數	說明		
合計					41,009,000	市款41,009,000元		
01人員維持費					38,528,000	市款38,528,000元		
0100 人事費					38,528,000	市款38,528,000元		
0103 法定編制人員待遇					25,960,380			
		年	1	25,960,380	25,960,380	職員待遇。		
0105 技工及工友待遇					400,320			
		年	1	400,320	400,320	技工待遇。		
0111 獎金					5,491,813			
		年	1	2,196,725	2,196,725	考績獎金。		
		年	1	3,295,088	3,295,088	年終工作獎金。		
0121 其他給與					672,000			
		人/年	42	16,000	672,000	休假補助費。		
0131 加班值班費					1,098,363			
		年	1	1,098,363	1,098,363	不休假加班費。		
0142 退休離職儲金					2,424,012			
		年	1	2,399,988	2,399,988	公務人員提撥金。		
		年	1	24,024	24,024	技工勞工退休準備金提撥。		
0151 保險					2,481,112			
		年	1	1,586,904	1,586,904	健保保險補助。		
		年	1	866,764	866,764	公保保險補助。		

## 臺中市勞動檢查處

## 歲出計畫說明提要與各項費用明細表

中華民國 104 年度

單位：新臺幣元

一般行政   行政管理	分支計畫及用途別科目	單位	數量	單價	預算數	說明	一般行政   行政管理
		年	1	27,444	27,444	技工勞保費。	
	02一般業務				2,481,000	市款2,481,000元	
	0100 人事費				56,000	市款56,000元	
	0131 加班值班費				56,000		
		年	1	56,000	56,000	業務加班費。	
	0200 業務費				2,425,000	市款2,425,000元	
	0201 教育訓練費				8,000		
		年	1	8,000	8,000	各項教育訓練費用。	
	0202 水電費				120,000		
		月	12	4,000	48,000	辦公廳舍水費(專款專用)。	
		月	12	6,000	72,000	辦公廳舍及電動車充電站電費(專款專用)。	
	0203 通訊費				550,000		
		年	1	550,000	550,000	寄發公務用所需郵資及電話通訊費等。	
	0213 資訊服務費				20,000		
		年	1	20,000	20,000	電腦資訊及軟體維修等服務費用。	
	0214 其他業務租金				300,000		
		年	1	300,000	300,000	影印機等事務機器租賃費用。	
	0221 稅捐及規費				34,820		
		年	1	22,460	22,460	公務車輛牌照稅(詳公務車輛明細表)。	
		年	1	12,360	12,360	公務車輛燃料使用費(詳公務車輛明細表)。	
	0231 保險費				8,745		
		年	1	8,745	8,745	公務車輛強制第三人責任險(詳公務車輛明細表)。	
	0271 物品				745,140		

臺中市勞動檢查處

歲出計畫說明提要與各項費用明細表

中華民國 104 年度

單位：新臺幣元

分支計畫及用途別科目	單位	數量	單價	預算數	說明
	年	1	210,000	210,000	各項辦公設備及資訊、通訊設備之耗材費用。
	年	1	150,000	150,000	辦公用文具、紙張、信封、橡皮章等各項費用。
	年	1	210,000	210,000	非消耗性物品購置。
	年	1	175,140	175,140	公務車輛油料費(詳公務車輛明細表)。
0279 一般事務費				286,847	
	人/年	42	1,000	42,000	員工自強活動費。
	人/年	42	1,000	42,000	員工慶生、文康及藝文休閒活動費。
	年	1	110,000	110,000	報章雜誌、書籍、綠美化、清潔用品費用等各項雜支。
	年	1	32,847	32,847	各項書表印製印刷各項雜支。
	年	1	60,000	60,000	辦公室環境清潔維護費。
0281 房屋建築養護費				12,980	
	年	1	12,980	12,980	辦公廳舍修繕費。
0282 車輛及辦公器具養護費				68,468	
	人/年	41	1,048	42,968	辦公桌椅及辦公事務設備等維修及保養費用。
	年	1	25,500	25,500	公務車輛養護費(詳公務車輛明細表)。
0283 設施及機械設備養護費				48,000	
	年	1	48,000	48,000	各項設施、儀器等維修及保養所需費用。
0291 國內旅費				150,000	
	年	1	150,000	150,000	行政業務各項研習訓練及會議差旅費。
0298 特別費				72,000	
	人x月	1x12	6,000	72,000	首長特別費。

# 臺中市勞動檢查處

## 歲出計畫說明提要與各項費用明細表

中華民國 104 年度

單位：新臺幣元

勞動檢查業務   勞動檢查	業務計畫及工作計畫 名稱與編號	68132611001 勞動檢查業務-勞動檢查	承辦單位	第一課、第二課、第三課、第四課	預算金額	4,733千元
歲出計畫說明	一.計畫內容：負責辦理勞動檢查業務，依據勞動檢查法實施勞動檢查，旨在貫徹勞動基準法、職業安全衛生法、勞動檢查法等勞工相關法規，輔導事業單位改善勞動條件及安全衛生，保障勞工權益並預防職業災害發生、維護勞工安全與健康，增進勞資和諧，提高生產力，加速社會與經濟發展。 二.預期成果：如期完成。					
	用途別科目	單位	數量	單價	預算數	說明
合計					4,733,000	市款4,733,000元
0200 業務費					4,733,000	市款4,733,000元
0250 按日按件計資酬金					152,000	
		人/次	40	2,000	80,000	辦理各項勞動檢查所需之委員出席費。
		人/節	45	1,600	72,000	編撰各種教育訓練教材及檢查相關研究報告、講習宣導聘請講師鐘點費。
0271 物品					70,000	
		年	1	70,000	70,000	勞動安全檢查各項儀器及資料儲存、播放、錄(攝)影及錄音等用具及通訊器材。
0279 一般事務費					3,320,000	
		年	1	300,000	300,000	勞動檢查及安全衛生業務宣導相關資料製作印刷等各項費用。
		年	1	160,000	160,000	辦理勞動檢查及安全衛生會議或活動所需餐費及各項消耗與雜支。
		年	1	50,000	50,000	勞動檢查及安全衛生宣導如多媒體、攝影與配音、編輯等相關費用。
		年	1	300,000	300,000	執行檢查人員所需防護衣、安全帽、安全鞋等安全衛生防護用具。



# 臺中市勞動檢查處

## 歲出計畫說明提要與各項費用明細表

中華民國 104 年度

單位：新臺幣元

勞動檢查業務—勞動檢查	用途別科目	單位	數量	單價	預算數	說明	勞動檢查業務—勞動檢查
		年	1	10,000	10,000	違法不依限繳納罰鍰，移請法院強制執行、行政訴訟、執行費。	
		年	1	2,500,000	2,500,000	臺中市勞工安全衛生種子扎根計畫。	
	0291 國內旅費				880,000		
		年	1	880,000	880,000	執行勞動檢查業務差旅費。	
	0293 國外旅費				311,000		
		年	1	311,000	311,000	實地考察新加坡中小企業及外籍勞工職業安全衛生管理之出國旅費。	

臺中市勞動檢查處

歲出計畫說明提要與各項費用明細表

中華民國 104 年度

單位：新臺幣元

一般建築及設備	業務計畫及工作計畫 名稱與編號		68132619001 一般建築及設備-一般建築及設備		承辦單位	第三課	預算金額	650千元	一般建築及設備
	歲出計畫說明	一.計畫內容：充實各項設備。 二.預期成果：如期完成。							
	用途別科目		單位	數量	單價	預算數	說明		
一般建築及設備	合計					650,000	市款650,000元		
	0300 設備及投資					650,000	市款650,000元		
	0305 運輸設備費					550,000			
			輛	1	550,000	550,000	購置小客貨兩用車用於本處之勞動人員至事業單位實行勞動條件及安全衛生檢查業務以及相關宣導措施、勘查營造工地勞工安全等。		
	0319 雜項設備費					100,000			
			年	1	100,000	100,000	各項事務零星設備。		

臺中市勞動檢查處  
歲出用途別科目分析表

中華民國104年度

單位：新臺幣千元

名稱及編號	合計	經常支出						資本支出					
		人事費	業務費	獎補助費	債務費	預備金	小計	人事費	業務費	設備及投資	獎補助費	預備金	小計
合計	46,392	38,584	7,158				45,742			650			650
68132610000 福利服務支出	46,392	38,584	7,158				45,742			650			650
68132610100 一般行政	41,009	38,584	2,425				41,009						
68132610101 行政管理	41,009	38,584	2,425				41,009						
68132611000 勞動檢查業務	4,733		4,733				4,733						
68132611001 勞動檢查	4,733		4,733				4,733						
68132619000 一般建築及設備	650									650			650
68132619001 一般建築及設備	650									650			650

臺中市勞動檢查處

資本支出分析表

中華民國104年度

單位：新臺幣千元

名稱及編號	合計	設備及投資								其他資本支出	
		土地	房屋建築及設備	公共建設及設施	機械設備	運輸設備	資訊軟體設備	雜項設備	權利		投資
合計	650					550		100			
68132619000 一般建築及設備	650					550		100			
68132619001 一般建築及設備	650					550		100			

## 臺中市勞動檢查處

## 人事費彙計表

中華民國104年度

單位：新臺幣元

全年度人事費

類別	預算員額	全年度人事費											備註	
		民意代表待遇	政務人員待遇	法定編制人員待遇	約聘僱人員待遇	技工及工友待遇	獎金	其他給與	加班值班費	退休退職給付	退休離職儲金	保險		合計
合計	42			25,960,380		400,320	5,491,813	672,000	1,154,363		2,424,012	2,481,112	38,584,000	
正式員額	41			25,960,380			5,408,413	656,000	1,081,683		2,399,988	2,428,216	37,934,680	
職員	41			25,960,380			5,408,413	656,000	1,081,683		2,399,988	2,428,216	37,934,680	
技工	1					400,320	83,400	16,000	16,680		24,024	52,896	593,320	
其他人事費									56,000				56,000	

# 臺中市勞動檢查處 人事費分析表

中華民國104年度

0468010100-福利服務支出-一般行政-行政管理

單位：新臺幣元

類別	預算員額	全年度人事費											備註	
		民意代表待遇	政務人員待遇	法定編制人員待遇	約聘僱人員待遇	技工及工友待遇	獎金	其他給與	加班值班費	退休退職給付	退休退職儲金	保險		合計
合計	42			25,960,380		400,320	5,491,813	672,000	1,154,363		2,424,012	2,481,112	38,584,000	
正式員額	41			25,960,380			5,408,413	656,000	1,081,683		2,399,988	2,428,216	37,934,680	
職員	41			25,960,380			5,408,413	656,000	1,081,683		2,399,988	2,428,216	37,934,680	
技工	1					400,320	83,400	16,000	16,680		24,024	52,896	593,320	
其他人事費									56,000				56,000	

臺中市勞動檢查處

派員出國計畫預算總表

中華民國104年度

單位：新臺幣千元

類別	本年度計畫項數	本年度預計人天	本年度預算數	上年度計畫項數	上年度核定人天	上年度預算數
考察	1	5人x5天	311			
訪問						
開會						
進修						
研究						
實習						
合計	1	5人x5天	311			

臺中市勞動檢查處

派員出國計畫預算類別表 - 考察、訪問

中華民國104年度

單位：新臺幣千元

計畫名稱	擬前往國家	擬拜會機構	計畫內容	預計前往期間	預計天數	擬派人數	旅費預算				歸屬預算科目	前3年內有無赴同一機構拜會	
							交通費	生活費	辦公費	合計		有/無	如有,說明其內容
一、考察 考察	新加坡	新加坡人力部、勞動力發展署、職安全衛生委員會	實地考察新加坡中小企業及外籍勞工之職業安全管理作為,與瞭解該國職業安全衛生管理策略、制度及降低職業災害之運作經驗。	1040101-1041231	5	5	100	150	61	311	勞動檢查業務-勞動檢查	無	



臺中市勞動檢查處  
公務車輛明細表

中華民國104年度

單位：新臺幣元

業務計畫及工作計畫名稱	車輛數	車輛種類	乘客人數(不含司機)	購置年月	汽缸總排氣量(立方公分)	牌照稅(全年)	燃料使用費(全年)	油料費(全年)			養護費	車輛保險費	車輛檢驗費	備註
								數量(公升)	單價(元)	金額				
一般行政 行政管理		現有車輛				22,460	12,360			116,760	17,000	5,830		
	1	小客貨兩用車	4	10208	2261	11,230	6,180	1,668	35.0	58,380	8,500	2,915	車號：ABU-7350	
一般行政 行政管理	1	小客貨兩用車	4	10303	1998	11,230	6,180	1,668	35.0	58,380	8,500	2,915	車號：AGC-6261	
		本年度新增車輛								58,380	8,500	2,915		
	1	小客貨兩用車	4	10401	1801-2400			1,668	35.0	58,380	8,500	2,915		
		合計				22,460	12,360			175,140	25,500	8,745		

## 歲出按職能及經

中華民國104

職能別分類	經濟性分類	經常支出							資本支出			
		受雇人員報酬	購買商品及勞務	債務利息	土地租金支出	經常移轉			經常支出合計	投資及增資		
						對企業	對非營利機構及民間	對政府		對國外	對營業特種基金	對非營業特種基金
總計		38,736	7,006						45,742			
01 一般公共事務												
02 防衛												
03 公共秩序與安全												
04 教育												
05 保健												
06 社會安全與福利												
07 住宅及社區服務												
08 娛樂、文化與宗教												
09 燃料與能源												
10 農、林、漁、牧業												
11 礦業、製造業及營造業												
12 運輸及通信												
13 其他經濟服務		38,736	7,006						45,742			
14 環境保護												
15 其他支出												

勞動檢查處

濟性綜合分類表

單位：新臺幣千元

資本支出													總計
資本移轉				土地購入	無形資產購入	固定資本形成						資本支出合計	
對企業	對非營利 家庭及 民間	對政府	對國外			住宅	非住宅 房屋	營建 工程	運輸 工具	資訊 軟體	其他 機械 及 設備		
								550			100	650	46,392
									550		100	650	46,392



主辦會計人員：林素瑜 

機關長官：羅群穆 

