

機關編號

13-261

臺中市勞動檢查處

中華民國 111 年度

(自111年1月1日起至111年12月31日止)

單



算

臺中市勞動檢查處
目 次

中華民國111年度

甲、預算總說明	13261- 1頁
乙、主要表	
1. 歲入來源別預算表	13261- 5頁
2. 歲出機關別預算表	13261- 7頁
丙、附屬表	
1. 歲入項目說明提要與預算明細表	13261- 8頁
2. 歲出計畫說明提要與各項費用明細表	13261-14頁
3. 各項費用彙計表	13261-27頁
4. 歲出一級用途別科目分析表	13261-29頁
5. 資本支出分析表	13261-30頁
6. 人事費彙計表	13261-31頁
7. 人事費分析表	13261-32頁
8. 約聘僱人員費用分析表	13261-34頁
9. 公務車輛明細表	13261-35頁
10. 歲出按職能及經濟性綜合分類表	13261-36頁

臺中市勞動檢查處

預算總說明

中華民國 111 年度

一、現行法定職掌

(一) 機關主要職掌：辦理已授權本市職業安全衛生法及勞動基準法適用範圍之事業單位安全衛生檢查、涉及職災的勞動條件檢查、安全衛生專業檢查、採樣分析、危險性機械設備監督檢查、危險性工作場所審查、職業災害調查、統計及安全衛生宣導、輔導、訓練等業務。

(二) 內部分層業務：置處長一人，承局長之命，綜理處務，並指揮、監督所屬員工；置副處長一人，襄助處長處理處務；下設五科、三室，分別掌理下列事項：

1. 製造業科：製造業之安全衛生、勞動條件及其他勞動法令之宣導、輔導、監督檢查或審查；職業災害、申訴案件之檢查、處分及答辯案件處理；安全衛生人員組織及工作守則備查；職業災害保護；職業安全衛生輔導；教育訓練及諮商服務等事項。
2. 營造業科：營造業之安全衛生、勞動條件及其他勞動法令之宣導、輔導、監督檢查或審查；職業災害、申訴案件之檢查、處分及答辯案件處理；安全衛生人員組織及工作守則備查；職業災害保護；職業安全衛生輔導；教育訓練及諮商服務等事項。
3. 危險性機械設備科：危險性機械設備之發證、勞動條件及其他勞動法令之宣導、輔導、監督檢查；職業災害、申訴案件檢查、代行檢查機構督導、處分及答辯案件處理等事項。
4. 綜合行業科：製造業及營造業以外適用職業安全衛生法事業之安全衛生、勞動條件及其他勞動法令之宣導、輔導、監督檢查或審查；職業災害、申訴案件之檢查、處分及答辯案件處理；安全衛生人員組織與工作守則備查；職業災害保護；職業安全衛生輔導；教育訓練及諮商服務等事項。
5. 職業衛生科：物理性與化學性等特殊危害作業場所之安全衛生、勞動條件及其他勞動法令之宣導、輔導、監督檢查或審查；職業災害、申訴案件之檢查、處分及答辯案件處理；安全衛生人員組織及工作守則備查；職業健康促進；勞工作業環境評估；職業災害保護；職業安全衛生輔導及諮商服務；健康檢

臺中市勞動檢查處

預算總說明

中華民國 111 年度

查統籌等事項。

6. 秘書室：文書、檔案管理、公文管理、出納、總務、財產管理、法制、研考、勞動統計分析、職業災害統計、諮商輔導服務、資訊系統規劃與管理、勞動檢查綜合規劃業務及其他不屬於各科、室業務事項。
7. 人事室：依法辦理人事管理事項。
8. 會計室：依法辦理歲計、會計及統計事項。

組織系統圖

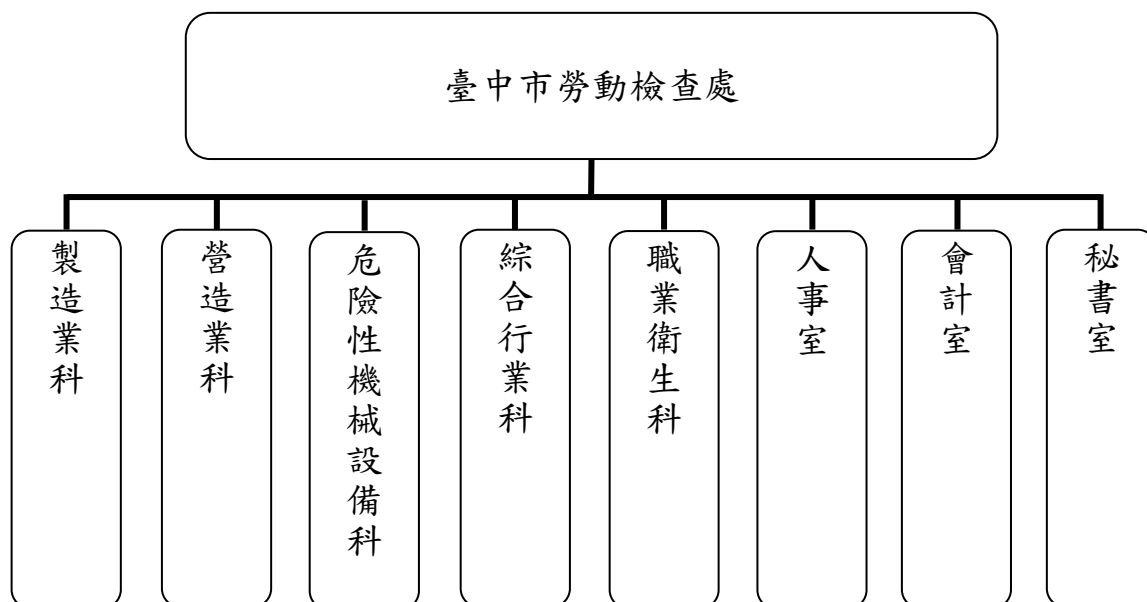

員額編制表

類別	法定編制員額	本年度預算員額	上年度預算員額	與上年度預算員額比較增減
合計	68	68	68	-
職員	68	68	68	-

臺中市勞動檢查處

預算總說明

中華民國 111 年度

二、前年度及上年度已過期間計畫實施及預算執行情形：

(一)前年度計畫實施成果及決算辦理概況：

1、歲入部分：預算數 30,853 千元，決算數 39,997 千元，執行率 129.64%。

2、歲出部分：預算數 97,080 千元，決算數 79,870 千元，執行率 82.27%。

(二)上年度已過期間計畫實施及預算執行概況：

1、歲入部分：預算數 35,254 千元，截至 6 月底實收數 19,704 千元，執行率 55.89%。

2、歲出部分：預算數 96,351 千元，截至 6 月底實付數 43,197 千元，執行率 44.83%。

三、本年度施政計畫重點及預算提要：

(一)本年度計畫重點及預期績效：

1、遵循中央勞動檢查方針及臺中市政府勞工局本年度施政計畫，策劃本處勞動檢查業務，以「檢查、宣導、輔導、補助」四合一策略，加強督促本市事業單位改善安全衛生設施，建立工安自主管理機制，提昇安全衛生管理績效，提昇其自主安全衛生管理能力，以期減少職業災害的發生，確保工作者之安全與健康。

2、藉由選列高風險之行業及營造業，臨廠(場)深入輔導、指導，達檢查輔導涵蓋 1%，及辦理工安診斷及宣導會擴大提升各業之安全衛生知能，並輔以相關宣導資料發送解說，使其具備危害辨識能力、風險控制及缺失矯正預防措施，以達成降低職業災害之目的。

(二)本年度預算提要及成本估計：

1、歲入部分：歲入預算數 35,200 千元，其中罰款及賠償收入 10,000 千元，規費收入 681 千元，財產收入 11 千元，補助及協助收入 24,508 千元。

2、歲出部分：歲出預算數 90,981 千元，依經費門分：

(1)經常門預算數 90,631 千元(佔 99.62%)，包括：人事費 77,856 千元，業務費 11,775 千元，獎補助費 1,000 千元。其中行政管理 58,036 千元，勞動檢查 32,595 千元。

臺中市勞動檢查處

預算總說明

中華民國 111 年度

(2) 資本門預算數 350 千元(佔 0.38%)，其中行政管理 100 千元，勞動檢查 250 千元。

四、其他必要之分析事項：

(一) 主要增加原因：

- 1、行政助理 1 人增加文康活動費 2 千元。
- 2、行政助理 1 人調薪增加 5 千元。
- 3、各項設施、儀器維修及保養所需費用增加 50 千元。
- 4、辦理各項勞動檢查、臨場工安診斷所需出席費增加 30 千元。
- 5、辦理安全衛生宣導、講習會等教育訓練所需講師鐘點費增加 20 千元。
- 6、各項安全衛生檢查相關儀器設備增加 150 千元。

(二) 主要減少原因：

- 1、人員維持費減少 4,711 千元。
- 2、臺中市勞工安全衛生種子扎根計畫相關費用減少 150 千元。
- 3、辦理職業安全衛生週宣導及活動相關經費減少 100 千元。
- 4、勞動部補助直轄市勞動檢查機構督促事業單位遵守職業安全衛生法令計畫經費(含市庫配合款)減少 666 千元。

臺中市勞動檢查處 歲入來源別預算表

中華民國 111 年度

單位：新臺幣千元

科 目				本年度 預算數	上年度 預算數	前年度 決算數	本年度與 上年度比較	說明	
款	項	目	節						名稱及編號
				合計	35,200	35,254	39,997	-54	
				經常門合計	35,200	35,254	39,997	-54	
02				0400000000	10,000	10,000	13,496	-	
	082			罰款及賠償收入					
				04132610000	10,000	10,000	13,496	-	
				臺中市勞動檢查處					
		01		04132610100	10,000	10,000	13,495	-	
				罰金罰鍰及怠金					
			01	04132610101	10,000	10,000	13,495	-	違反職業安全衛生法罰鍰處分。 10,000千元
				罰金罰鍰					
			02	04132610300	-	-	1	-	
				賠償收入					
			01	04132610301	-	-	1	-	
				一般賠償收入					
03				05000000000	681	681	653	-	
	080			規費收入					
				05132610000	681	681	652	-	
				臺中市勞動檢查處					
		01		05132610100	680	680	652	-	
				行政規費收入					
			01	05132610101	680	680	652	-	申請危險性機械及設備檢查之檢 查費。(依據危險性機械及設備 檢查費收費標準)680千元
				審查費					
			02	05132610300	1	1	1	-	
				使用規費收入					
			01	05132610303	1	1	1	-	檔案閱覽、抄錄及複製收費。1 千元
				資料使用費					
04				07000000000	11	11	112	-	
	091			財產收入					
				07132610000	11	11	112	-	
				臺中市勞動檢查處					
		01		07132610100	1	1	1	-	
				財產孳息					
			01	07132610101	1	1	1	-	代理公庫銀行存款利息。1千元
				利息收入					
			02	07132610500	10	10	111	-	
				廢舊物資售價					
			01	07132610501	10	10	111	-	變賣報廢舊物資收入。10千元
				廢舊物資售價					
06				09000000000	24,508	24,562	25,733	-54	
	054			補助及協助收入					
				09132610000	24,508	24,562	25,733	-54	
				臺中市勞動檢查處					
		01		09132610100	24,508	24,562	25,733	-54	
				上級政府補助收 入					

臺中市勞動檢查處
歲入來源別預算表

中華民國 111 年度

單位：新臺幣千元

科 目				本年度 預算數	上年度 預算數	前年度 決算數	本年度與 上年度比較	說明	
款	項	目	節						名稱及編號
			01	09132610102 計畫型補助收入	24,508	24,562	25,733	-54	勞動部補助直轄市勞動檢查機構督促事業單位遵守職業安全衛生法令實施計畫經費。(依據勞動部110.8.3勞職授字第1100203747號函)24,508千元
08				12000000000 其他收入	-	-	3	-	
	077			12132610000 臺中市勞動檢查處	-	-	3	-	
		01		12132610200 雜項收入	-	-	3	-	
			01	12132610210 其他雜項收入	-	-	3	-	

臺中市勞動檢查處 歲出機關別預算表

中華民國 111 年度

單位：新臺幣千元

經資門併計

科 目				本年度 預算數	上年度 預算數	前年度 決算數	本年度與 上年度比較	說 明
款	項	目	節					
13				90,981	96,351	79,870	-5,370	
	002			90,981	96,351	79,870	-5,370	
		01		58,136	62,790	51,452	-4,654	
			01	58,136	62,790	51,452	-4,654	一、本科目包括行政管理 二、本年度預算數包括： 人事費54,605千元 業務費3,431千元 設備及投資100千元 三、本年度預算數與上年度比較： 減少 4,654千元 減列 人事費4,711千元 增列 業務費57千元
		02		32,845	33,561	28,418	-716	
			01	32,845	33,561	28,418	-716	一、本科目包括勞動檢查 二、本年度預算數包括： 人事費23,251千元 業務費8,344千元 設備及投資250千元 獎補助費1,000千元 三、本年度預算數與上年度比較： 減少 716千元 增列 人事費864千元 減列 業務費1,550千元 減列 設備及投資30千元

臺中市勞動檢查處

歲入項目說明提要與預算明細表

經常門

中華民國 111 年度

單位：新臺幣元

罰金罰鍰及怠金
—
罰金罰鍰

來源別子目及細目編號	04132610101 罰金罰鍰及怠金-罰金罰鍰	承辦單位	本處各科	預算金額	10,000千元
歲入項目說明	一.項目內容：違反職業安全衛生法罰鍰處分。 二.法令依據：依據職業安全衛生法。				
科目名稱及編號	單位	數量	單價	預算數	說明及收入依據
合計 04132610101 罰金罰鍰	年	1	10,000,000	10,000,000	違反職業安全衛生法罰鍰處分。

罰金罰鍰及怠金
—
罰金罰鍰

臺中市勞動檢查處

歲入項目說明提要與預算明細表

經常門

中華民國 111 年度

單位：新臺幣元

行政規費收入—審查費

來源別子目及細目編號	05132610101 行政規費收入-審查費	承辦單位	危險性機械設備科	預算金額	680千元
歲入項目說明	<p>一.項目內容：申請危險性機械或設備檢查之檢查費。(依據危險性機械及設備檢查費收費標準)</p> <p>二.法令依據：依據職業安全衛生法第16條第3項。</p>				
科目名稱及編號	單位	數量	單價	預算數	說明及收入依據
合計				680,000	
05132610101 審查費	年	1	680,000	680,000	申請危險性機械及設備檢查之檢查費。(依據危險性機械及設備檢查費收費標準)

行政規費收入—審查費

臺中市勞動檢查處

歲入項目說明提要與預算明細表

經常門

中華民國 111 年度

單位：新臺幣元

使用規費收入—資料使用費	來源別子目及細目編號	05132610303 使用規費收入-資料使用費	承辦單位	秘書室	預算金額	1千元	使用規費收入—資料使用費
歲入項目說明	一.項目內容：檔案閱覽、抄錄及複製收費。 二.法令依據：依據臺中市勞動檢查處檔案開放應用要點。						
	科目名稱及編號	單位	數量	單價	預算數	說明及收入依據	
	合計				1,000		
	05132610303 資料使用費	年	1	1,000	1,000	檔案閱覽、抄錄及複製收費。	

臺中市勞動檢查處

歲入項目說明提要與預算明細表

經常門

中華民國 111 年度

單位：新臺幣元

財產孳息
—
利息收入

來源別子目及細目編號	07132610101 財產孳息-利息收入	承辦單位	秘書室	預算金額	1千元
歲入項目說明	一.項目內容：代理公庫銀行存款利息。 二.法令依據：依據預算法及相關規定辦理。				
科目名稱及編號	單位	數量	單價	預算數	說明及收入依據
合計 07132610101 利息收入	年	1	1,000	1,000	代理公庫銀行存款利息。

財產孳息
—
利息收入

臺中市勞動檢查處

歲入項目說明提要與預算明細表

經常門

中華民國 111 年度

單位：新臺幣元

廢舊物資售價 — 廢舊物資售價	來源別子目及 細目編號	07132610501 廢舊物資售價-廢舊物 資售價	承辦單位	秘書室	預算金額	10千元
	歲入 項目 說明	<p>一.項目內容：變賣報廢舊物資收入。</p> <p>二.法令依據：依據臺中市市有財產產籍管理作業要點第20點及行政院訂頒各機關奉准報廢財產之變賣及估價作業程序等規定辦理。</p>				
	科目名稱及編號	單位	數量	單價	預算數	說明及收入依據
	合計				10,000	
	07132610501 廢舊物資售價	年	1	10,000	10,000	變賣報廢舊物資收入。

廢舊物資售價
—
廢舊物資售價

臺中市勞動檢查處

歲入項目說明提要與預算明細表

經常門

中華民國 111 年度

單位：新臺幣元

上級政府補助收入—計畫型補助收入

來源別子目及細目編號	09132610102 上級政府補助收入-計畫型補助收入	承辦單位	營造業科	預算金額	24,508千元
歲入項目說明	一.項目內容：勞動部補助直轄市勞動檢查機構督促事業單位遵守職業安全衛生法令實施計畫經費。 二.法令依據：依據勞動部有關行政函令。				
科目名稱及編號	單位	數量	單價	預算數	說明及收入依據
合計 09132610102 計畫型補助收入	年	1	24,508,000	24,508,000	勞動部補助直轄市勞動檢查機構督促事業單位遵守職業安全衛生法令實施計畫經費。(依據勞動部110.8.3勞職授字第1100203747號函)

上級政府補助收入—計畫型補助收入

臺中市勞動檢查處

歲出計畫說明提要與各項費用明細表

中華民國 111 年度

單位：新臺幣元

一般行政 行政管理	業務計畫及工作計畫 名稱與編號		63132610101 一般行政-行政管理	承辦單位	人事室、秘書 室	預算金額	58,136千元	一般行政 行政管理
	歲 出 計 畫 說 明	一.計畫內容：1.按月發放人員薪資。 2.辦理行政管理業務之經常性辦公費。 3.文書、檔案、印信、事務、採購、出納、法制、研考、財產管理等事項。 二.預期成果：1.安定員工生活，助於業務順利推展，俾利提升行政效率。 2.配合並支援業務單位辦理採購作業，達成計畫預期目標。						
分支計畫及用途別科目		單位	數量	單價	預算數	說明		
合計					58,136,000	市款58,136,000元		
01人員維持費					54,549,000	市款54,549,000元		
1000 人事費					54,549,000	市款54,549,000元		
1015 法定編制人員待遇					36,992,049			
		年	1	36,992,049	36,992,049	職員待遇。		
1030 獎金					7,713,863			
		年	1	3,085,535	3,085,535	考績獎金。		
		年	1	4,628,328	4,628,328	年終工作獎金。		
1035 其他給與					1,088,000			
		人/年	68	16,000	1,088,000	休假補助費。		
1040 加班值班費					1,967,220			
		年	1	1,967,220	1,967,220	不休假加班費。		
1050 退休離職儲金					3,510,516			
		年	1	3,510,516	3,510,516	公務人員退休提撥金。		
1055 保險					3,277,352			
		年	1	2,145,452	2,145,452	健保保險補助。		
		年	1	1,131,900	1,131,900	公保保險補助。		
02一般業務					3,587,000	市款3,587,000元		
1000 人事費					56,000	市款56,000元		

臺中市勞動檢查處

歲出計畫說明提要與各項費用明細表

中華民國 111 年度

單位：新臺幣元

一般行政—行政管理	分支計畫及用途別科目	單位	數量	單價	預算數	說明	一般行政—行政管理
	1040 加班值班費				56,000		
		年	1	56,000	56,000	業務加班費。	
	2000 業務費				3,431,000	市款3,431,000元	
	2003 教育訓練費				20,000		
		年	1	20,000	20,000	各項教育訓練費用。	
	2006 水電費				20,000		
		年	1	10,000	10,000	辦公廳舍水費(專款專用)。	
		年	1	10,000	10,000	辦公廳舍電費(專款專用)。	
	2009 通訊費				550,000		
		年	1	550,000	550,000	寄發公務用所需郵資及電話通訊費等。	
	2018 資訊服務費				20,000		
		年	1	20,000	20,000	電腦資訊及軟體維修等服務費用。	
	2021 其他業務租金				300,000		
		年	1	300,000	300,000	影印機等事務機器租賃費用。	
	2024 稅捐及規費				90,650		
		年	1	56,150	56,150	公務車輛牌照稅(詳公務車輛明細表)。	
		年	1	32,700	32,700	公務車輛燃料使用費(詳公務車輛明細表)。	
		年	1	1,800	1,800	公務車輛檢驗費(詳公務車輛明細表)。	
	2027 保險費				17,419		
		年	1	17,419	17,419	公務車輛強制第三人責任險(詳公務車輛明細表)。	
	2033 臨時人員酬金				403,000		

臺中市勞動檢查處

歲出計畫說明提要與各項費用明細表

中華民國 111 年度

單位：新臺幣元

一般行政—行政管理	分支計畫及用途別科目	單位	數量	單價	預算數	說明	一般行政—行政管理
	2036 按日按件計資酬金	人/年	1	403,000	403,000	行政助理薪資(含薪津、年終獎金、勞健保、及提繳退休金等)。	
					25,000		
		次	2	2,500	5,000	辦理各項行政業務所需之學者(專家)出席費。	
		人/節	10	2,000	20,000	辦理員工年度教育訓練、研習活動講師鐘點費。	
	2051 物品				718,876		
		年	1	110,000	110,000	各項辦公設備及資訊、通訊設備之耗材費用。	
		年	1	150,000	150,000	辦公用文具、紙張、信封、各類印章及報章雜誌、書籍等各項費用。	
		年	1	258,876	258,876	公務車輛油料費(詳公務車輛明細表)。(專款專用)	
		年	1	200,000	200,000	辦理業務所需非消耗性物品。	
	2054 一般事務費				501,091		
		年	1	46,000	46,000	辦理處務會議、員工年度教育訓練、研習活動所需誤餐費、場地佈置及雜支等相關經費。	
		人/年	69	2,000	138,000	員工文康活動費。	
		年	1	80,000	80,000	環境綠美化、清潔用品及各項雜支。	
		年	1	16,091	16,091	各項書表印製印刷裝訂等費用。	
		年	1	80,000	80,000	辦公室環境清潔維護費。	
		年	1	50,000	50,000	辦理業務宣導所需宣導品。	
		年	1	51,000	51,000	員工健康檢查費。(1人*16000元、10人*3500元)	
		年	1	40,000	40,000	辦理業務服務所需背心及業務匯款手續費。	

臺中市勞動檢查處

歲出計畫說明提要與各項費用明細表

中華民國 111 年度

單位：新臺幣元

一般行政—行政管理	分支計畫及用途別科目	單位	數量	單價	預算數	說明	一般行政—行政管理
	2063 房屋建築養護費	年	1	84,000	84,000	辦公廳舍修繕費。	
	2066 車輛及辦公器具養護費	人/年	68	1,048	71,264	辦公桌椅及事務設備等維修及保養費用。	
		年	1	219,300	219,300	公務車輛養護費(詳公務車輛明細表)。	
	2069 設施及機械設備養護費	年	1	148,000	148,000	各項設施、儀器等維修及保養所需費用。	
	2072 國內旅費	年	1	90,000	90,000	行政業務各項研習訓練及會議差旅費。	
	2093 特別費	人x月	1x12	12,700	152,400	首長特別費。	
	3000 設備及投資				100,000	市款100,000元	
	3030 資訊軟硬體設備費	年	1	90,000	90,000	公務用電腦、週邊設施及各項軟體更新購置等費用。	
	3035 雜項設備費	年	1	10,000	10,000	各項事務零星設備。	

臺中市勞動檢查處

歲出計畫說明提要與各項費用明細表

中華民國 111 年度

單位：新臺幣元

勞 動 檢 查 業 務 — 勞 動 檢 查	業務計畫及工作計畫 名稱與編號	63132611001 勞動檢查業務-勞動檢查	承辦單位	各科	預算金額	32,845千元	勞 動 檢 查 業 務 — 勞 動 檢 查
歲 出 計 畫 說 明	<p>一.計畫內容：1.辦理各業別勞動檢查、職業安全衛生宣導、輔導及訓練等業務。 2.辦理推動中小企業工作環境輔導及改善實施計畫。 3.辦理臺中市勞工安全衛生種子扎根計畫。 4.辦理勞動部補助直轄市勞動檢查機構督促事業單位遵守職業安全衛生法令實施計畫經費。</p> <p>二.預期成果：1.加強勞動檢查，督促雇主改善工作環境，確保工作者安全及健康，進而提升勞工福祉並促進勞工之就業。 2.強化事業單位職業安全衛生管理制度及危害辨識能力，防止職業災害發生，協助事業單位建立更有效之職業安全衛生管理計畫。 3.強化高風險事業單位職業災害預防安全衛生宣導、輔導及諮詢服務，增進工作者及雇主防災知能，以期加強有關降災作業之能量。</p>						
分支計畫及用途別科目		單位	數量	單價	預算數	說明	
合計					32,845,000	市款8,337,000元，收支併列24,508,000元	
01 勞動檢查監督業務					5,763,000	市款5,763,000元	
2000 業務費					4,763,000	市款4,763,000元	
2009 通訊費					10,000		
		年	1	10,000	10,000	辦理臺中市參與推動中小企業工作環境輔導改善實施計畫所需郵資費。(市庫配合款)	
2021 其他業務租金					110,000		
		年	1	110,000	110,000	影印機等事務機器租賃費用。	
2036 按日按件計資酬金					281,000		
		次	32	2,500	80,000	辦理各項勞動檢查、臨場工安診斷所需之學者(專家)出席費。	
		次	10	2,500	25,000	辦理臺中市參與推動中小企業工作環境輔導改善實施計畫專家學者出席費。(市庫配合款)	
		人/節	39	2,000	78,000	辦理安全衛生宣導、講習會等教育訓練所需講師鐘點費。	
		人/節	49	2,000	98,000	辦理臺中市參與推動中小企業工作環境輔導改善實施計畫講師鐘點費。(市庫配合款)	
2051 物品					70,000		

臺中市勞動檢查處

歲出計畫說明提要與各項費用明細表

中華民國 111 年度

單位：新臺幣元

勞 動 檢 查 業 務 — 勞 動 檢 查	分支計畫及用途別科目	單位	數量	單價	預算數	說明	勞 動 檢 查 業 務 — 勞 動 檢 查	
	2054 一般事務費	年	1	10,000	10,000	勞動檢查各類印章、文具用品、法令叢書及其他零星用品。		
		年	1	60,000	60,000	辦理勞動檢查所需非消耗性物品及資料儲存播放錄音用具與資訊、通訊設備之耗材費用。		
						3,712,000		
		年	1	100,000	100,000	100,000	勞動檢查及安全衛生宣導如多媒體、攝影與配音、編輯等相關費用。	
		年	1	10,000	10,000	10,000	違法不依限繳納罰鍰，移請法院強制執行、行政訴訟、執行費。	
		年	1	2,350,000	2,350,000	2,350,000	臺中市勞工安全衛生種子扎根計畫相關費用。	
		年	1	200,000	200,000	200,000	辦理金安心工程減災計畫活動表揚相關經費。	
		年	1	200,000	200,000	200,000	執行勞動檢查業務所需工作服、工作袋、安全帽、安全鞋、口罩、雨衣(鞋)、安全帶、護目鏡、手套等安全衛生防護用具。	
		年	1	50,000	50,000	50,000	辦理勞動檢查、安全衛生宣導所需宣導品。	
		年	1	50,000	50,000	50,000	辦理勞動檢查、安全衛生相關宣導資料、法令印製費用。	
		年	1	50,000	50,000	50,000	辦理臺中市參與推動中小企業工作環境輔導改善實施計畫宣導資料印製費。(市庫配合款)	
		年	1	260,000	260,000	260,000	辦理勞動檢查、安全衛生相關會議、宣導會、觀摩會、座談會、審查會、工安診斷及活動所需誤餐費、場地佈置、資料印製與雜支等相關經費。	
	年	1	242,000	242,000	242,000	辦理臺中市參與推動中小企業工作環境輔導改善實施計畫宣導會、工安診斷所需誤餐費、場地佈置、資料印製與雜支等相關經費。(市庫配合款)		

臺中市勞動檢查處

歲出計畫說明提要與各項費用明細表

中華民國 111 年度

單位：新臺幣元

勞動檢查業務—勞動檢查	分支計畫及用途別科目	單位	數量	單價	預算數	說明	勞動檢查業務—勞動檢查
		年	1	200,000	200,000	辦理職業安全衛生週宣導及活動相關經費。	
	2072 國內旅費				580,000		
		年	1	580,000	580,000	執行勞動檢查業務差旅費。	
	4000 獎補助費				1,000,000	市款1,000,000元	
	4040 對國內團體之捐助				870,000		
		年	1	870,000	870,000	補助本市勞工團體、工商團體辦理職業安全衛生教育訓練及活動等相關經費。	
	4085 獎勵及慰問				130,000		
		年	1	130,000	130,000	推動職業安全衛生業務辦理之各項競賽獎勵金。	
	02督促事業單位遵守職安法令				27,082,000	市款2,574,000元，收支併列24,508,000元	
	1000 人事費				23,251,000	市款1,754,000元，收支併列21,497,000元	
	1020 約聘僱人員待遇				16,615,860		
		人/年	10	538,704	5,387,040	勞動部補助直轄市勞動檢查機構督促事業單位遵守職業安全衛生法令實施計畫經費約聘人員薪津。(依據勞動部110.8.3勞職授字第1100203747號函)	
		人/年	3	610,524	1,831,572	勞動部補助直轄市勞動檢查機構督促事業單位遵守職業安全衛生法令實施計畫經費約聘人員薪津。(依據勞動部110.8.3勞職授字第1100203747號函)	
		人/年	16	490,812	7,852,992	勞動部補助直轄市勞動檢查機構督促事業單位遵守職業安全衛生法令實施計畫經費約聘人員薪津。(市庫1,754,000元，中央補助款6,098,992元)(依據勞動部110.8.3勞職授字第1100203747號函)	

臺中市勞動檢查處

歲出計畫說明提要與各項費用明細表

中華民國 111 年度

單位：新臺幣元

勞動檢查業務—勞動檢查	分支計畫及用途別科目	單位	數量	單價	預算數	說明	勞動檢查業務—勞動檢查
	1030 獎金	人/年	3	514,752	1,544,256	勞動部補助直轄市勞動檢查機構督促事業單位遵守職業安全衛生法令實施計畫經費約聘人員薪津。(依據勞動部110.8.3勞職授字第1100203747號函)	
					2,076,989		
		人/年	16	61,352	981,632	勞動部補助直轄市勞動檢查機構督促事業單位遵守職業安全衛生法令實施計畫經費約聘人員年終獎金。(依據勞動部110.8.3勞職授字第1100203747號函)	
		人/年	3	64,344	193,032	勞動部補助直轄市勞動檢查機構督促事業單位遵守職業安全衛生法令實施計畫經費約聘人員年終獎金。(依據勞動部110.8.3勞職授字第1100203747號函)	
		人/年	10	67,338	673,380	勞動部補助直轄市勞動檢查機構督促事業單位遵守職業安全衛生法令實施計畫經費約聘人員年終獎金。(依據勞動部110.8.3勞職授字第1100203747號函)	
	1035 其他給與	人/年	3	76,315	228,945	勞動部補助直轄市勞動檢查機構督促事業單位遵守職業安全衛生法令實施計畫經費約聘人員年終獎金。(依據勞動部110.8.3勞職授字第1100203747號函)	
					395,200		
		人/年	16	16,000	256,000	勞動部補助直轄市勞動檢查機構督促事業單位遵守職業安全衛生法令實施計畫經費約聘人員休假補助。(依據勞動部110.8.3勞職授字第1100203747號函)	
		人/年	11	11,200	123,200	勞動部補助直轄市勞動檢查機構督促事業單位遵守職業安全衛生法令實施計畫經費約聘人員休假補助。(依據勞動部110.8.3勞職授字第1100203747號函)	

臺中市勞動檢查處

歲出計畫說明提要與各項費用明細表

中華民國 111 年度

單位：新臺幣元

勞動檢查業務—勞動檢查	分支計畫及用途別科目	單位	數量	單價	預算數	說明	勞動檢查業務—勞動檢查
	1040 加班值班費	人/年	5	3,200	16,000	勞動部補助直轄市勞動檢查機構督促事業單位遵守職業安全衛生法令實施計畫經費約聘人員休假補助。(依據勞動部110.8.3勞職授字第1100203747號函)	
		年	1	768,000	768,000	勞動部補助直轄市勞動檢查機構督促事業單位遵守職業安全衛生法令實施計畫經費約聘人員加班費。(依據勞動部110.8.3勞職授字第1100203747號函)	
	1050 退休離職儲金	年	1	147,611	147,611	勞動部補助直轄市勞動檢查機構督促事業單位遵守職業安全衛生法令實施計畫經費約聘人員不休假加班費。(依據勞動部110.8.3勞職授字第1100203747號函)	
		人/年	16	29,448	471,168	勞動部補助直轄市勞動檢查機構督促事業單位遵守職業安全衛生法令實施計畫經費約聘人員離職給與儲金。(依據勞動部110.8.3勞職授字第1100203747號函)	
		人/年	3	30,888	92,664	勞動部補助直轄市勞動檢查機構督促事業單位遵守職業安全衛生法令實施計畫經費約聘人員離職給與儲金。(依據勞動部110.8.3勞職授字第1100203747號函)	
		人/年	10	32,328	323,280	勞動部補助直轄市勞動檢查機構督促事業單位遵守職業安全衛生法令實施計畫經費約聘人員離職給與儲金。(依據勞動部110.8.3勞職授字第1100203747號函)	
	1055 保險	人/年	3	36,636	109,908	勞動部補助直轄市勞動檢查機構督促事業單位遵守職業安全衛生法令實施計畫經費約聘人員離職給與儲金。(依據勞動部110.8.3勞職授字第1100203747號函)	
					2,250,320		

臺中市勞動檢查處

歲出計畫說明提要與各項費用明細表

中華民國 111 年度

單位：新臺幣元

勞動檢查業務—勞動檢查	分支計畫及用途別科目	單位	數量	單價	預算數	說明	勞動檢查業務—勞動檢查
		人/年	16	25,712	411,392	勞動部補助直轄市勞動檢查機構督促事業單位遵守職業安全衛生法令實施計畫經費約聘人員健保費。(依據勞動部110.8.3勞職授字1100203747號函)	
		人/年	3	26,927	80,781	勞動部補助直轄市勞動檢查機構督促事業單位遵守職業安全衛生法令實施計畫經費約聘人員健保費。(依據勞動部110.8.3勞職授字第1100203747號函)	
		人/年	10	28,131	281,310	勞動部補助直轄市勞動檢查機構督促事業單位遵守職業安全衛生法令實施計畫經費約聘人員健保費。(依據勞動部110.8.3勞職授字第1100203747號函)	
		人/年	3	32,249	96,747	勞動部補助直轄市勞動檢查機構督促事業單位遵守職業安全衛生法令實施計畫經費約聘人員健保費。(依據勞動部110.8.3勞職授字第1100203747號函)	
		人/年	16	41,429	662,864	勞動部補助直轄市勞動檢查機構督促事業單位遵守職業安全衛生法令實施計畫經費約聘人員勞保費。(依據勞動部110.8.3勞職授字第1100203747號函)	
		人/年	3	43,304	129,912	勞動部補助直轄市勞動檢查機構督促事業單位遵守職業安全衛生法令實施計畫經費約聘人員勞保費。(依據勞動部110.8.3勞職授字第1100203747號函)	
		人/年	13	45,178	587,314	勞動部補助直轄市勞動檢查機構督促事業單位遵守職業安全衛生法令實施計畫經費約聘人員勞保費。(依據勞動部110.8.3勞職授字第1100203747號函)	
	2000 業務費				3,581,000	市款570,000元，收支併列3,011,000元	
	2009 通訊費				100,000		

臺中市勞動檢查處

歲出計畫說明提要與各項費用明細表

中華民國 111 年度

單位：新臺幣元

分支計畫及用途別科目	單位	數量	單價	預算數	說明
2021 其他業務租金	年	1	100,000	100,000	勞動部補助直轄市勞動檢查機構督促事業單位遵守職業安全衛生法令實施計畫經費郵資及電話通訊費。(依據勞動部110.8.3勞職授字第1100203747號函)
	年	1	192,000	192,000	勞動部補助直轄市勞動檢查機構督促事業單位遵守職業安全衛生法令實施計畫經費影印機租賃費用。(依據勞動部110.8.3勞職授字第1100203747號函)
2036 按日按件計資酬金	年	1	331,000	331,000	勞動部補助直轄市勞動檢查機構督促事業單位遵守職業安全衛生法令實施計畫經費公務車租賃費用。(市庫配合款)
	次	44	2,500	110,000	勞動部補助直轄市勞動檢查機構督促事業單位遵守職業安全衛生法令實施計畫經費學者(專家)出席費。(依據勞動部110.8.3勞職授字第1100203747號函)
2051 物品	人/節	70	2,000	140,000	勞動部補助直轄市勞動檢查機構督促事業單位遵守職業安全衛生法令實施計畫經費講習宣導聘請講師鐘點費。(依據勞動部110.8.3勞職授字第1100203747號函)
	年	1	89,000	89,000	勞動部補助直轄市勞動檢查機構督促事業單位遵守職業安全衛生法令實施計畫經費文具、紙張、各類印章等相關費用。(依據勞動部110.8.3勞職授字第1100203747號函)
2054 一般事務費				1,620,000	

臺中市勞動檢查處

歲出計畫說明提要與各項費用明細表

中華民國 111 年度

單位：新臺幣元

勞動檢查業務—勞動檢查	分支計畫及用途別科目	單位	數量	單價	預算數	說明	勞動檢查業務—勞動檢查
		人/年	32	2,000	64,000	勞動部補助直轄市勞動檢查機構督促事業單位遵守職業安全衛生法令實施計畫經費文康活動費。(依據勞動部110.8.3勞職授字第1100203747號函)	
		年	1	650,000	650,000	勞動部補助直轄市勞動檢查機構督促事業單位遵守職業安全衛生法令實施計畫經費辦理一般職業安全衛生教育訓練相關費用。(依據勞動部110.8.3勞職授字第1100203747號函)	
		年	1	99,000	99,000	勞動部補助直轄市勞動檢查機構督促事業單位遵守職業安全衛生法令實施計畫經費業務宣導相關資料製作印刷費用。(依據勞動部110.8.3勞職授字第1100203747號函)	
		年	1	100,000	100,000	勞動部補助直轄市勞動檢查機構督促事業單位遵守職業安全衛生法令實施計畫經費相關會議、宣導會、觀摩會、座談會、工安診斷及活動所需誤餐費、場地佈置與雜支等相關經費。(依據勞動部110.8.3勞職授字第1100203747號函)	
		年	1	500,000	500,000	勞動部補助直轄市勞動檢查機構督促事業單位遵守職業安全衛生法令實施計畫經費辦理高風險事業工作者職業安全衛生教育訓練相關費用。(依據勞動部110.8.3勞職授字第1100203747號函)	
		年	1	200,000	200,000	勞動部補助直轄市勞動檢查機構督促事業單位遵守職業安全衛生法令實施計畫經費所需工作服、工作袋、安全帽、安全鞋、口罩、雨衣(鞋)、安全帶、護目鏡、手套等安全衛生防護用具。(市庫配合款)	

臺中市勞動檢查處

歲出計畫說明提要與各項費用明細表

中華民國 111 年度

單位：新臺幣元

分支計畫及用途別科目	單位	數量	單價	預算數	說明
2072 國內旅費	人/年	2	3,500	7,000	勞動部補助直轄市勞動檢查機構督促事業單位遵守職業安全衛生法令實施計畫經費約聘人員健康檢查費。(依據勞動部110.8.3勞職授字第1100203747號函)
	年	1	999,000	999,000	勞動部補助直轄市勞動檢查機構督促事業單位遵守職業安全衛生法令實施計畫經費約聘人員差旅費。(市庫39,000元，中央補助款960,000元)(依據勞動部110.8.3勞職授字第1100203747號函)
				250,000	市款250,000元
				250,000	
		年	1	100,000	100,000
3000 設備及投資					
3020 機械設備費	年	1	150,000	150,000	各項安全衛生檢查相關儀器設備。

臺中市勞動檢查處

各項費用彙計表

中華民國111年度

單位：新臺幣千元

工作計畫名稱及編號	63132610101 行政管理	63132611001 勞動檢查	合 計		
第一、二級用途別 科目名稱及編號					
合 計	58,136	32,845	90,981		
100000人事費	54,605	23,251	77,856		
101500法定編制人員待遇	36,992		36,992		
102000約聘僱人員待遇		16,616	16,616		
103000獎金	7,714	2,077	9,791		
103500其他給與	1,088	395	1,483		
104000加班值班費	2,023	916	2,939		
105000退休離職儲金	3,511	997	4,508		
105500保險	3,277	2,250	5,528		
200000業務費	3,431	8,344	11,775		
200300教育訓練費	20		20		
200600水電費	20		20		
200900通訊費	550	110	660		
201800資訊服務費	20		20		
202100其他業務租金	300	633	933		
202400稅捐及規費	91		91		
202700保險費	17		17		
203300臨時人員酬金	403		403		
203600按日按件計資酬金	25	531	556		
205100物品	719	159	878		
205400一般事務費	501	5,332	5,833		
206300房屋建築養護費	84		84		
206600車輛及辦公器具養護費	291		291		
206900設施及機械設備養護費	148		148		
207200國內旅費	90	1,579	1,669		
209300特別費	152		152		
300000設備及投資	100	250	350		
302000機械設備費		250	250		
303000資訊軟硬體設備費	90		90		
303500雜項設備費	10		10		
400000獎補助費		1,000	1,000		

臺中市勞動檢查處 各項費用彙計表

中華民國111年度

單位：新臺幣千元

工作計畫名稱及編號	63132610101 行政管理	63132611001 勞動檢查	合 計			
第一、二級用途別 科目名稱及編號						
404000對國內團體之捐助		870	870			
408500獎勵及慰問		130	130			

臺中市勞動檢查處

歲出一級用途別科目分析表

中華民國111年度

單位：新臺幣千元

名稱及編號	合計	經常支出						資本支出					
		人事費	業務費	獎補助費	債務費	預備金	小計	人事費	業務費	設備及投資	獎補助費	預備金	小計
合計	90,981	77,856	11,775	1,000			90,631			350			350
63132610000 福利服務支出	90,981	77,856	11,775	1,000			90,631			350			350
63132610100 一般行政	58,136	54,605	3,431				58,036			100			100
63132610101 行政管理	58,136	54,605	3,431				58,036			100			100
63132611000 勞動檢查業務	32,845	23,251	8,344	1,000			32,595			250			250
63132611001 勞動檢查	32,845	23,251	8,344	1,000			32,595			250			250

臺中市勞動檢查處

資本支出分析表

中華民國111年度

單位：新臺幣千元

名稱及編號	合計	設備及投資								其他資本支出	
		土地	房屋建築及設備	公共建設及設施	機械設備	運輸設備	資訊軟體設備	雜項設備	權利		投資
合計	350				250		90	10			
63132610100 一般行政	100						90	10			
63132610101 行政管理	100						90	10			
63132611000 勞動檢查業務	250				250						
63132611001 勞動檢查	250				250						

臺中市勞動檢查處

人 事 費 彙 計 表

中華民國111年度

單位：新臺幣元

類別	預算員額	全年度人事費											備註	
		民意代表待遇	政務人員待遇	法定編制人員待遇	約聘僱人員待遇	技工及工友待遇	獎金	其他給與	加班值班費	退休退職給付	退休離職儲金	保險		合計
合計	100			36,992,049	16,615,860		9,790,852	1,483,200	2,938,831		4,507,536	5,527,672	77,856,000	
正式員額	68			36,992,049			7,713,863	1,088,000	1,967,220		3,510,516	3,277,352	54,549,000	
職員	68			36,992,049			7,713,863	1,088,000	1,967,220		3,510,516	3,277,352	54,549,000	
約聘僱人員	32				16,615,860		2,076,989	395,200	147,611		997,020	2,250,320	22,483,000	
其他人事費									824,000				824,000	

臺中市勞動檢查處

人 事 費 分 析 表

中華民國111年度

0463010100-福利服務支出-一般行政-行政管理

單位：新臺幣元

類別	預算員額	全年度人事費											備註		
		民意代表待遇	政務人員待遇	法定編制人員待遇	約聘僱人員待遇	技工及工友待遇	獎金	其他給與	加班值班費	退休退職給付	退休離職儲金	保險		合計	
合計	68			36,992,049			7,713,863	1,088,000	2,023,220			3,510,516	3,277,352	54,605,000	
正式員額	68			36,992,049			7,713,863	1,088,000	1,967,220			3,510,516	3,277,352	54,549,000	
職員	68			36,992,049			7,713,863	1,088,000	1,967,220			3,510,516	3,277,352	54,549,000	
其他人事費									56,000					56,000	

臺中市勞動檢查處

人 事 費 分 析 表

中華民國111年度

0463100100-福利服務支出-勞動檢查業務-勞動檢查

單位：新臺幣元

類別	預算員額	全年度人事費											備註	
		民意代表待遇	政務人員待遇	法定編制人員待遇	約聘僱人員待遇	技工及工友待遇	獎金	其他給與	加班值班費	退休退職給付	退休離職儲金	保險		合計
合計	32				16,615,860		2,076,989	395,200	915,611		997,020	2,250,320	23,251,000	
約聘僱人員	32				16,615,860		2,076,989	395,200	147,611		997,020	2,250,320	22,483,000	
其他人事費									768,000				768,000	

臺中市勞動檢查處

約聘僱人員費用分析表

中華民國111年度

單位：新臺幣元

科 目				約聘人員 (人*月)	約僱人員 (人*月)	全年度預算數	說 明
款	項	目	節				
						22,483,000	包括約聘僱人員待遇16,615,860元、年終工作獎金2,076,989元、不休假加班費147,611元、保險費2,250,320元、離職儲金997,020元及休假補助395,200元。
13				合 計			
	002			00130000000 臺中市政府勞工局主管		22,483,000	
		02		00132610000 臺中市勞動檢查處		22,483,000	
			01	63132611000 勞動檢查業務		22,483,000	
				63132611001 勞動檢查		22,483,000	
					16x12	10,783,651	
					3x12	2,066,770	
					10x12	7,181,880	
					3x12	2,450,699	

臺中市勞動檢查處

公務車輛明細表

中華民國111年度

單位：新臺幣元

業務計畫 及工作計 畫名稱	車輛 數	車輛 種類	乘客 人數 (不含 司機)	購置 年月	汽缸總 排氣量 (立方 公分)	牌照稅 (全年)	燃料使 用費 (全年)	油料費(全年)			養 護 費	車輛 保 險 費	車輛 檢 驗 費	備註
								數量 (公升)	單價 (元)	金額				
一般行政 行政管理		現有車輛				56,150	32,700			258,876	219,300	17,419	1,800	
	1	小客貨兩用車	4	10208	2261	11,230	6,180	1,668	27.0	45,036	51,000	2,915	450	ABU-7350
	1	小客貨兩用車	4	10303	1998	11,230	6,180	1,668	27.0	45,036	51,000	2,915	450	AGC-6261
	1	小客貨兩用車	4	10403	2378	11,230	6,180	1,668	27.0	45,036	51,000	2,915	450	AKM-7209
	1	小客貨兩用車	4	10506	2378	11,230	6,180	1,668	27.0	45,036	34,000	2,915	450	AND-7812
	1	小客貨兩用車	4	10703	2378	11,230	6,180	1,668	27.0	45,036	25,500	2,915		ATQ-2523
	4	重型機車	1	10511	124			1,800	1,248	27.0	33,696	6,800	2,844	
	合計					56,150	32,700			258,876	219,300	17,419	1,800	

歲出按職能及經

中華民國111

職能別分類	經濟性分類	經常支出							資本支出			
		受僱人員報酬	購買商品及勞務支出	債務利息	土地租金支出	經常移轉			經常支出合計	投資及增資		
						對企業	對非營利及民間機構	對政府		對國外	對營業基金	對非營業特種基金
總計		78,835	10,796						90,631			
01 一般公共事務												
02 防衛												
03 公共秩序與安全												
04 教育												
05 保健												
06 社會安全與福利												
07 住宅及社區服務												
08 娛樂、文化與宗教												
09 燃料與能源												
10 農、林、漁、牧業												
11 礦業、製造業及營造業												
12 運輸及通信												
13 其他經濟服務		78,835	10,796						90,631			
14 環境保護												
15 其他支出												

動檢查處

濟性綜合分類表

年度

單位：新臺幣千元

資本支出													總計
資本移轉				土地購入	無形資產購入	固定資本形成						資本支出合計	
對企業	對非營利及民間機構	對政府	對國外			住宅	非住宅房屋	營建工程	運輸工具	資訊軟體	其他設備及機器		
											350	350	90,981
											350	350	90,981